СОЦИАЛЬНО-ЭКОНОМИЧЕСКОЕ ПОЛОЖЕНИЕ В РЕСПУБЛИКЕ КАРЕЛИЯ в 2022 году

Основные показатели социально-экономического развития в Республике Карелия в 2022г., по оперативным данным, составили:

	2022	В % к 2021
Оборот организаций всех видов деятельности [1], млн руб.	663027,4	90,4
Индекс промышленного производства [2]	х	91,4
добыча полезных ископаемых	х	94,0
обрабатывающие производства	х	88,5
обеспечение электрической энергией, газом и паром; кондиционирование воздуха	х	93,9
водоснабжение; водоотведение, организация сбора и утилизации отходов, деятельность по ликвидации загрязнений	х	102,9
Продукция сельского хозяйства, млн руб. [3]	6442,9	100,5
Производство продукции животноводства в хозяйствах всех категорий [4]		
скот и птица на убой в живом весе, тыс. т	2,9	89,8
молоко, тыс. т	61,2	103,2
яйца, млн шт.	7,4	99,6
Объём работ и услуг, выполненных по виду деятельности «Строительство», млн руб.	46608,4	135,2
Ввод в действие жилых домов, тыс. $м^2$ общей площади	310,0	95,5
Оборот розничной торговли, млн руб.	162200,4	91,7 [5]
Оборот общественного питания, млн руб.	9620,0	120,6 [4]
Объём платных услуг населению, млн руб.	49989,1	103,9
Индекс потребительских цен на товары и услуги [6]	х	111,8

[1] Без НДС, акциза и других платежей.

[2] Индекс промышленного производства исчисляется по видам экономической деятельности «Добыча полезных ископаемых», «Обрабатывающие производства», «Обеспечение электрической энергией, газом и паром; кондиционирование воздуха», «Водоснабжение; водоотведение, организация сбора и утилизации отходов, деятельность по ликвидации загрязнений» на основе данных о динамике производства важнейших товаров-представителей (в натуральном или стоимостном выражении). В качестве весов используется структура валовой добавленной стоимости по видам экономической деятельности 2018 базисного года.

[3] Предварительные данные.

[4] По всему кругу сельхозпроизводителей, включая крупные, средние, малые сельхозпредприятия, подсобные хозяйства организаций, хозяйства населения, крестьянские (фермерские) хозяйства и индивидуальных предпринимателей.

[5] В сопоставимых ценах.

[6] Декабрь 2022г. к декабрю 2021г.

Продолжение

	2022	В % к 2021
Индекс цен производителей промышленных товаров, реализуемых на внутренний рынок [5]	х	89,8
Численность официально зарегистрированных безработных на конец года, тыс. человек	4,1	73,9
Начисленная среднемесячная заработная плата одного работника [1]		
номинальная, руб.	54005,0	111,5
реальная	х	97,0

Индекс промышленного производства в 2022г. составил 91,4%, в том числе по видам деятельности «Добыча полезных ископаемых» – 94,0%, «Обрабатывающие производства» – 88,5%, «Обеспечение электрической энергией, газом и паром; кондиционирование воздуха» – 93,9%, «Водоснабжение; водоотведение, организация сбора и утилизации отходов, деятельность по ликвидации загрязнений» – 102,9%.

Объём производства сельскохозяйственной продукции хозяйствами всех категорий (в сопоставимой оценке) вырос на 0,5% относительно 2021г.

В 2022г. организациями всех форм собственности и населением построено 1780 жилых домов общей площадью 310,0 тыс. кв. метров, что на 4,5% меньше, чем в 2021г. Удельный вес индивидуального жилищного строительства в общем объёме ввода жилья составил 58,2%.

Грузооборот автомобильного транспорта по сравнению с 2021г. увеличился на 2,5%, пассажирооборот автомобильного транспорта – на 3,6%.

Оборот розничной торговли в сопоставимых ценах зафиксирован на уровне 91,7% к 2021г., оборот общественного питания – 120,6%, объём платных услуг населению – 103,9%.

В Статрегистре по Республике Карелия на 1 января 2023г. учтено 16981 хозяйствующих субъекта, из них 16531 являются юридическими лицами, 450 – филиалами, представительствами и другими неюридическими лицами.

Индекс потребительских цен в декабре 2022г. к декабрю 2021г. составил 111,8% и был выше на 2,4 процентного пункта, чем за аналогичный период 2021г. С начала года наибольший прирост цен показали непродовольственные товары (на 15,1%). Услуги и продовольственные товары подорожали на 11,0% и 9,0% соответственно.

Среднемесячная номинальная начисленная заработная плата в январе-ноябре 2022г. по сравнению с январём-ноябрём 2021г. увеличилась на 11,5%, и составила 54005,0 рубля. Реальная заработная плата за этот же период снизилась на 3,0%.

[1] Январь-ноябрь 2022г.; январь-ноябрь 2022г. к январю-ноябрю 2021г.

ПРОИЗВОДСТВО ТОВАРОВ И УСЛУГ

В 2022г., по оперативным данным, отгружено товаров собственного производства, выполнено работ и услуг собственными силами по промышленным производствам в объёме 277446,6 млн рублей (77,2% к 2021г. в фактических ценах).

Объём отгруженных товаров собственного производства, выполненных работ и услуг собственными силами по добыче полезных ископаемых в действующих ценах был равен 99897,7 млн рублей (56,7% к 2021г.); по обрабатывающим производствам – 143088,8 млн рублей (95,6%); обеспечению электрической энергией, газом и паром; кондиционированию воздуха – 30088,2 млн рублей (100,7%); водоснабжению; водоотведению, организации сбора и утилизации отходов, деятельности по ликвидации загрязнений – 4372,0 млн рублей (113,3%).

Индекс промышленного производства в 2022г. составил 91,4% к аналогичному периоду 2021г.

ИНДЕКСЫ ПРОМЫШЛЕННОГО ПРОИЗВОДСТВА

(к соответствующему периоду предыдущего года; процентов)

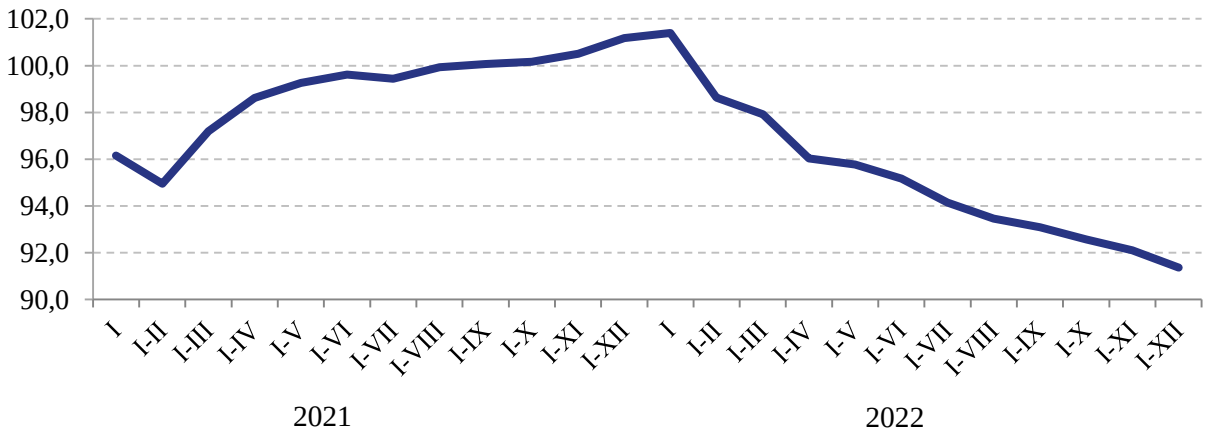

Увеличение промышленного производства в 2022г. наблюдалось в области водоснабжения; водоотведения, организации сбора и утилизации отходов, деятельности по ликвидации загрязнений (на 2,9%). В остальных трёх видах экономической деятельности, учитываемых при расчёте индекса промышленного производства, отмечалось снижение: в обрабатывающих производствах (на 11,5%), в обеспечении электрической энергией, газом и паром; кондиционировании воздуха (на 6,1%), в сфере добычи полезных ископаемых (на 6,0%).

По сравнению с 2021г. увеличилось производство добычи песков природных (на 29,7%), гранита, песчаника и прочего камня для памятников или строительства (на 25,1%), мебели (на 11,8%), мешков и сумок бумажных (на 7,7%), блоков оконных пластмассовых (на 5,5%), плит древесно-стружечных (на 5,2%), конструкций и деталей конструкций из чёрных металлов (на 5,1%), бетона готового для заливки (на 1,8%).

В то же время сократились объёмы производства щепы топливной (на 42,2%), гранул топливных (на 31,9%), лесоматериалов, продольно распиленных или расколотых (на 25,8%), блоков дверных пластмассовых (на 16,3%), окатышей железорудных (на 12,9%), поддонов деревянных (на 11,5%), концентрата железорудного (на 6,1%), электроэнергии (на 6,1%), бумаги и картона (на 4,2%), блоков и прочих изделий сборных строительных для зданий и сооружений из цемента, бетона (на 1,8%), пара и горячей воды (на 1,6%).

В пищевой промышленности больше выпущено кормов готовых для сельскохозяйственных животных (на 44,5%), творога (на 14,6%), кондитерских изделий (на 11,9%), сыров (на 6,1%), масла сливочного (на 5,6%), молока (на 0,8%), полуфабрикатов мясных, мясосодержащих, охлаждённых, замороженных (на 0,1%).

Снизилось производство плодоовощных консервов (на 46,9%), изделий колбасных (на 37,9%), крупы (на 20,7%), рыбы переработанной и консервированной (на 8,9%), мяса (на 7,2%), изделий хлебобулочных недлительного хранения (на 5,9%), муки из прочих зерновых (на 4,0%).

В производстве напитков увеличился выпуск ликёроводочных изделий с содержанием спирта свыше 25% от объёма готовой продукции (на 93,7%), пива (на 0,5%).

Снизилось производство водки (на 26,2%), воды минеральной природной питьевой (на 5,5%).

СЕЛЬСКОЕ ХОЗЯЙСТВО

Объём производства продукции сельского хозяйства всех сельхозпроизводителей (сельхозорганизации, крестьянские (фермерские) хозяйства, индивидуальные предприниматели, хозяйства населения) в 2022г. составил (по предварительным данным) 6442,9 млн рублей, что на 0,5% выше, чем в 2021г. (в сопоставимой оценке).

Животноводство. На 1 января 2023г. в хозяйствах всех сельхозпроизводителей поголовье крупного рогатого скота составило 18,9 тыс. голов (в том числе коров – 9,2 тыс. голов), свиней – 2,1 тыс. голов, овец и коз – 4,3 тыс. голов. По сравнению с данными на 1 января 2022г. поголовье крупного рогатого скота увеличилось на 2,8% (в том числе коров – на 3,1%), поголовье свиней сократилось на 22,5%, овец и коз – увеличилось на 0,1%.

К началу января 2023г. на долю сельскохозяйственных организаций приходилось 80,8% поголовья крупного рогатого скота (83,7% – коров), 21,6% – свиней, 11,9% – овец и коз, 8,5% – птицы.

В сельскохозяйственных организациях на 1 января 2023г. содержалось 15,3 тыс. голов крупного рогатого скота (в том числе коров – 7,7 тыс. голов), 0,5 тыс. голов свиней. По сравнению с началом января 2022г. поголовье крупного рогатого скота увеличилось на 4,9% (в том числе коров – на 4,7%). Поголовье свиней сократилось на 50,1%, овец и коз – увеличилось на 4,0%.

ПРОИЗВОДСТВО ОСНОВНЫХ ВИДОВ ПРОДУКЦИИ ЖИВОТНОВОДСТВА В ХОЗЯЙСТВАХ ВСЕХ КАТЕГОРИЙ

	2022	В % к 2021	Справочно 2021 в % к 2020
Скот и птица на убой в живом весе, тыс. т	2,9	89,8	84,5
Молоко, тыс. т	61,2	103,2	93,2
Яйца, млн шт.	7,4	99,6	93,2

На долю сельскохозяйственных организаций приходилось 48,4% производства скота и птицы на убой, 90,3% – молока.

В сельскохозяйственных организациях в 2022г. по сравнению с 2021г. снизилось производство скота и птицы на убой (на 17,2%), яиц (на 1,4%), увеличилось производство молока (на 3,8%). В среднем от одной коровы надоено по 7419 килограммов молока, что на 3,2% выше, чем в 2021г.

СТРОИТЕЛЬСТВО

В 2022г. было введено в действие 1896 зданий, в том числе 1780 зданий жилого назначения, 116 – нежилого назначения. Общий строительный объём зданий составил 1542,4 тыс. куб. метров, общая площадь (включая технические, мансардные, цокольные и подвальные помещения) – 420,5 тыс. кв. метров.

ВВОД В ДЕЙСТВИЕ МОЩНОСТЕЙ И ОБЪЕКТОВ

	2022
Помещения для крупного рогатого скота, тыс. мест	0,03
Пиломатериалы, тыс. куб. м	3,7
Линии электропередачи напряжением до 35 кВ, км	153,3
Трансформаторные понизительные подстанции напряжением до 35 кВ, тыс. кВА	19,9
Канализационные сети к производственным объектам, км	5,5
Комплексы дорожного сервиса, единиц	1
Автомойки	
единиц	1
моечных постов	3
Торговые предприятия, тыс. $м^2$ торговой площади	5,2
Автомобильные дороги с твёрдым покрытием, км	33,8
Мосты	
единиц	3
пог. м	861,4
Предприятия общественного питания, посадочных мест	224
Антенно-мачтовые сооружения для сотовой связи, шт.	5

Продолжение

	2022
Волоконно-оптические линии связи (передачи), км	2,2
Капитальные гаражи	
единиц	1
машиномест	9

ВВОД В ДЕЙСТВИЕ ОБЪЕКТОВ СОЦИАЛЬНО-КУЛЬТУРНОЙ СФЕРЫ

	2022
Жилые дома, тыс. $м^2$ общей площади	310,0
Газовые сети, км	2,2
Водопровод, тыс. $м^3$	0,4
Водопроводные сети, км	5,1
Канализация, тыс. $м^3$	346,6
Канализационные сети, км	11,7
Гостиницы, мест	212
Мотели, мест	12
Туристские базы, мест	6
Дошкольные образовательные организации, мест	600
Амбулаторно-поликлинические организации, посещений в смену	77
Учреждения культуры клубного типа, мест	150
Музеи, единиц	1
Физкультурно-оздоровительный комплекс, единиц	1
Комбинаты бытового обслуживания населения и дома быта, рабочих мест	4
Бани, мест	6

Жилищное строительство. В 2022г. в республике были введены в действие жилые дома общей площадью 310,0 тыс. кв. метров (4197 квартир), в том числе в сельской местности – 122,2 тыс. кв. метров. По сравнению с 2021г. ввод жилья сократился на 4,5%, в сельской местности – увеличился на 3,5%.

Населением за свой счёт и с помощью кредитов построено 1749 домов общей площадью 180,5 тыс. кв. метров, что на 9,1% меньше, чем в 2021г. [1]

Удельный вес индивидуального жилищного строительства в общем вводе жилых домов по республике составил 58,2% (в 2021г. – 61,2%).

В Беломорском, Калевальском, Кемском, Лахденпохском, Лоухском, Муезерском, Олонецком, Питкярантском, Пряжинском, Пудожском, Сегежском

[1] Начиная с января 2022г. информация по вводу в действие жилых домов, построенных населением, приводится по данным органов государственной регистрации, кадастра и картографии на основании сведений из Единого государственного реестра недвижимости (ЕГРН). В итогах учитываются жилые дома, которым за отчётный период присвоен кадастровый номер.

и Суоярвском муниципальных районах ввод жилья обеспечен полностью за счёт индивидуального жилищного строительства.

Строительная деятельность. Объём работ, выполненных по виду деятельности «Строительство», в 2022г. составил 46608,4 млн рублей, или на 35,2% больше, чем в 2021г.

На конец 2022г. организациями с основным видом деятельности «Строительство» (без субъектов малого предпринимательства) заключено договоров (контрактов) строительного подряда на сумму 6162,9 млн рублей; обеспеченность производственной программы договорами и прочими заказами (контрактами) составила 5,0 месяца.

ТРАНСПОРТ

В 2022г. **перевозка грузов автомобильным транспортом** организаций всех видов деятельности составила 6053,8 тыс. тонн, что на 12,6% меньше, чем за 2021г.; грузооборот увеличился на 2,5%.

Автобусами юридических лиц всех видов деятельности и индивидуальными предпринимателями было перевезено 11422,7 тыс. человек, что на 0,7% больше, чем в 2021г.

Пассажирооборот автомобильного транспорта в 2022г. увеличился на 3,6%.

ПОТРЕБИТЕЛЬСКИЙ РЫНОК

Оборот розничной торговли в 2022г. (по оперативным данным) составил 162200,4 млн рублей, что на 6,1% больше, чем 2021г. (в действующих ценах), в сопоставимых ценах – на 8,3% меньше.

В структуре оборота розничной торговли удельный вес пищевых продуктов, включая напитки, и табачных изделий в 2022г. составил 57,4% (в 2021г. – 55,1%), непродовольственных товаров – 42,6% (44,9%).

Пищевых продуктов, включая напитки, и табачных изделий населению было продано на 93148,6 млн рублей, непродовольственных товаров – на 69051,8 млн рублей. В товарной массе это составило соответственно 97,2% и 85,0% к 2021г.

На конец декабря 2022г. объём **товарных запасов** в организациях розничной торговли (по организациям с основным видом деятельности "Торговля розничная, кроме торговли автотранспортными средствами и мотоциклами") составил 12326,8 млн рублей, что в товарной массе на 5,0% меньше, чем на конец ноября 2022г. Обеспеченность торговли запасами составила 35 дней торговли (на конец декабря 2021г. – 32 дня).

Оборот общественного питания в 2022г. составил 9620,0 млн рублей, что в сопоставимых ценах на 20,6% больше, чем в 2021г.

Платные услуги населению. За 2022г. (по оперативным данным) населению республики оказано платных услуг через все каналы реализации на 49989,1 млн рублей, что в сопоставимых ценах на 3,9% больше, чем в 2021г.

В 2022г. в структуре объёма платных услуг населению по-прежнему преобладали коммунальные, телекоммуникационные, транспортные, жилищные и бытовые услуги (65,8% к итогу).

ЦЕНЫ

Индекс потребительских цен на товары и услуги (один из основных показателей, характеризующих уровень инфляции) по Республике Карелия в декабре 2022г. по отношению к декабрю 2021г. составил 111,8% (в декабре 2021г. по отношению к декабрю 2020г. – 109,4%).

Среднемесячный прирост цен (тарифов) на потребительские товары и услуги в декабре 2022г. составил 1,0% к декабрю 2021г. (за соответствующий период 2021г. – 0,8%).

ИЗМЕНЕНИЕ ЦЕН В ПОТРЕБИТЕЛЬСКОМ СЕКТОРЕ ЭКОНОМИКИ

(декабрь к декабрю предыдущего года; процентов)

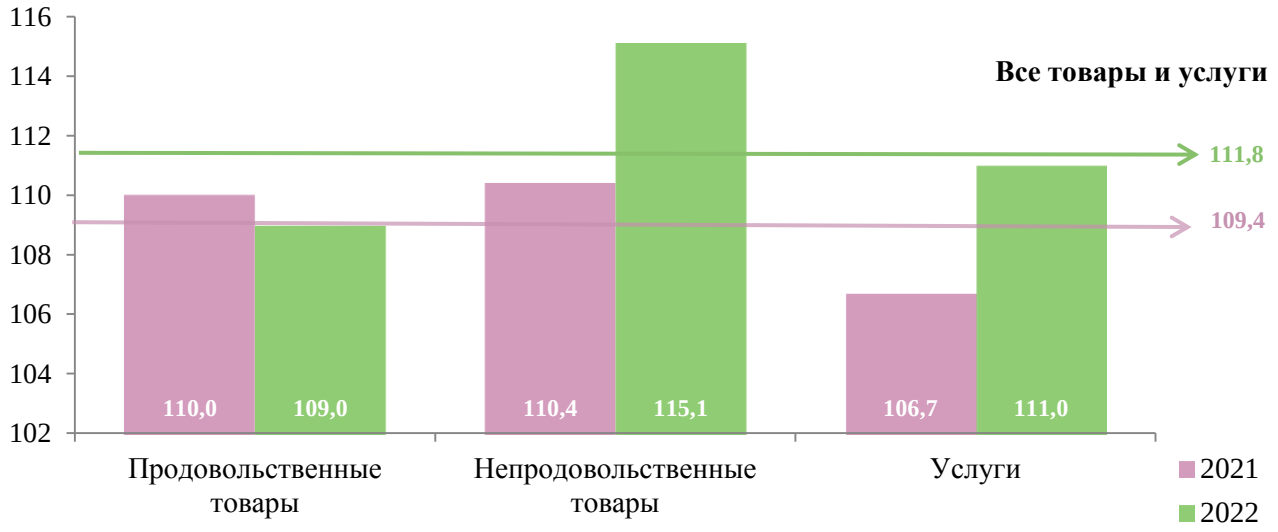

Потребительские цены **на продовольственные товары** (включая алкогольные напитки) в декабре 2022г. по сравнению с декабрём 2021г. выросли на 9,0%; без овощей, картофеля и фруктов – на 11,1% (за соответствующий период 2021г. продовольственные товары подорожали на 10,0%; без овощей, картофеля и фруктов – на 9,6%).

ИЗМЕНЕНИЕ ПОТРЕБИТЕЛЬСКИХ ЦЕН НА ОТДЕЛЬНЫЕ ВИДЫ ПРОДОВОЛЬСТВЕННЫХ ТОВАРОВ

(декабрь к декабрю предыдущего года; процентов)

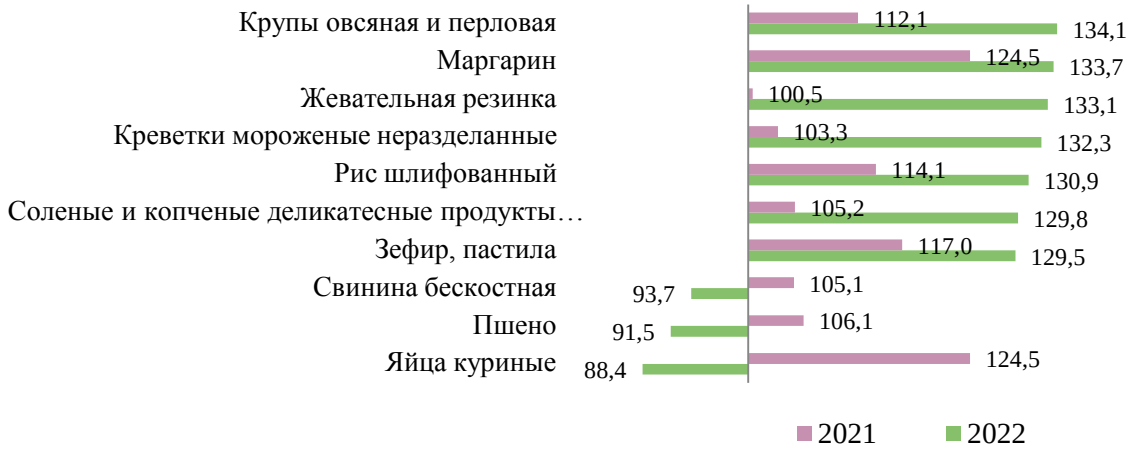

Индекс цен на плодоовощную продукцию, включая картофель, в декабре 2022г. по отношению к декабрю 2021г. составил 95,1% (за соответствующий период 2021г. – 112,5%).

ИЗМЕНЕНИЕ ПОТРЕБИТЕЛЬСКИХ ЦЕН НА ПЛОДООВОЩНУЮ ПРОДУКЦИЮ

(декабрь к декабрю предыдущего года; процентов)

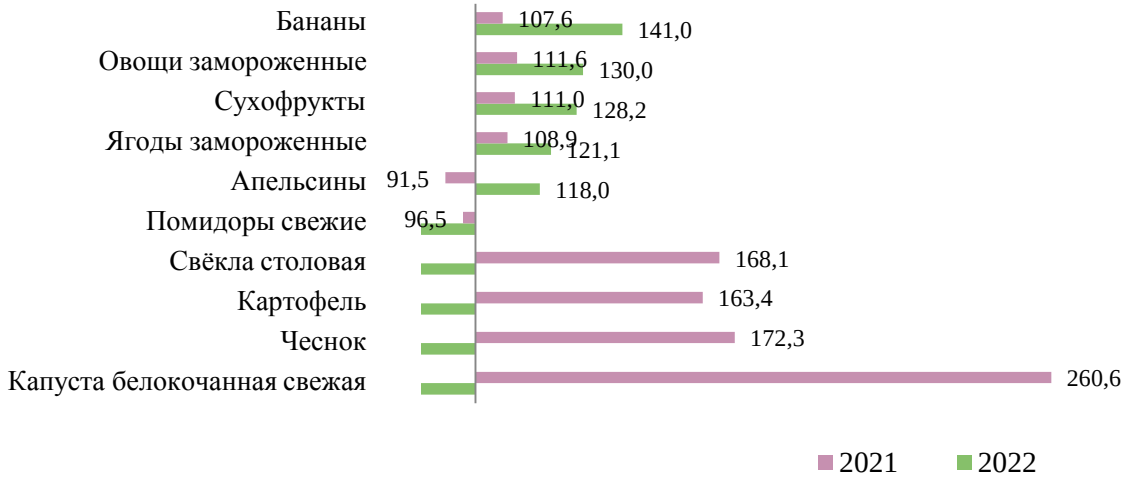

Индекс цен на алкогольные напитки в декабре 2022г. по отношению к декабрю 2021г. составил 107,2% (за соответствующий период 2021г. – 101,5%). Повышение цен наблюдалось на вино виноградное креплёное крепостью до 20% об. спирта, пиво (на 11,9%), вино виноградное столовое (сухое, полусухое, полусладкое) крепостью до 14% об. спирта и содержанием до 8,0% сахара (9,5%), вино игристое отечественное (6,6%), водку крепостью 40% об. спирта и выше (5,2%), коньяк ординарный отечественный (на 0,6%).

Цены **на непродовольственные товары** в декабре 2022г. по сравнению с декабрём 2021г. увеличились на 15,1% (в декабре 2021г. по сравнению с декабрём 2020г. – на 10,4%).

ИЗМЕНЕНИЕ ПОТРЕБИТЕЛЬСКИХ ЦЕН НА ОТДЕЛЬНЫЕ ВИДЫ ПАРФЮМЕРНО-КОСМЕТИЧЕСКИХ ТОВАРОВ

(декабрь к декабрю предыдущего года; процентов)

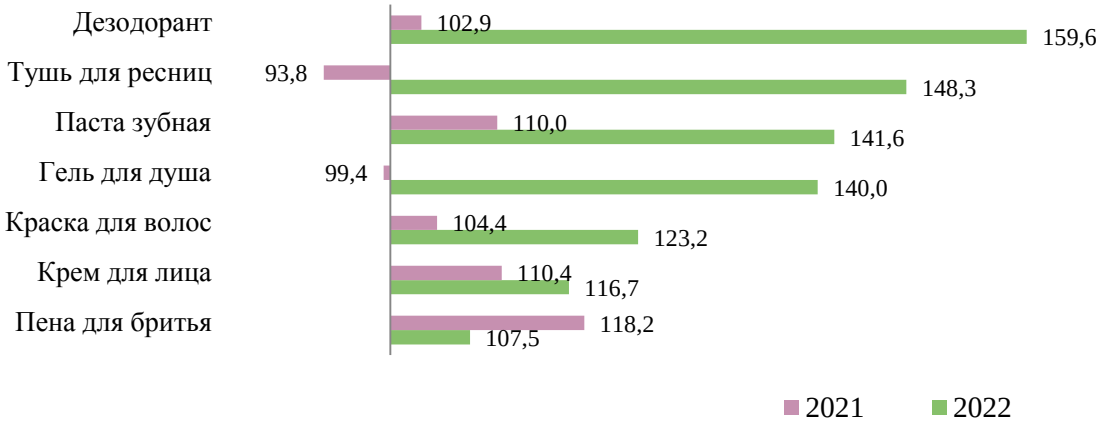

Индекс цен на топливо моторное составил 101,0%. Так, цена на дизельное топливо выросла на 8,6%, бензин автомобильный марок АИ-98 и выше – 6,4%, АИ-95 – 0,6%, АИ-92 – на 0,4%. Вместе с тем зарегистрировано снижение цен на газовое моторное топливо на 23,8%.

ИЗМЕНЕНИЕ ПОТРЕБИТЕЛЬСКИХ ЦЕН НА ОТДЕЛЬНЫЕ ВИДЫ НЕПРОДОВОЛЬСТВЕННЫХ ТОВАРОВ

(декабрь к декабрю предыдущего года; процентов)

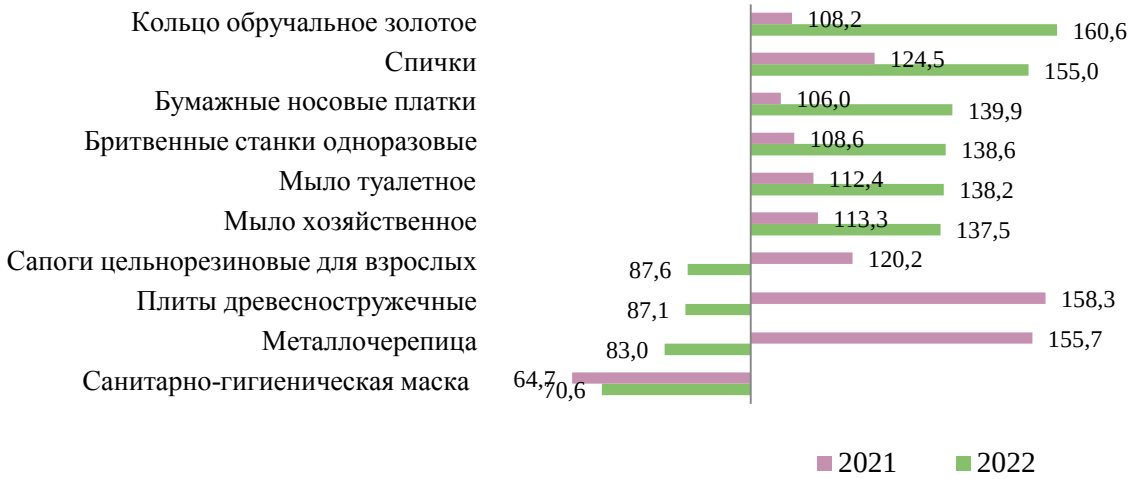

Прирост цен **на услуги** по Республике Карелия в декабре 2022г. по сравнению с декабрём 2021г. составил 11,0% (в декабре 2021г. по сравнению с декабрём 2020г. – 6,7%).

Самый большой рост цен в январе-декабре 2022г. демонстрировала группа «Услуги зарубежного туризма». Цены по данной группе выросли в 2,3 раза. Из наблюдаемых услуг подорожала стоимость поездки на отдых в Турцию (в 3,3 раза), в Египет (в 3,2 раза), в ОАЭ (в 2,4 раза). Вместе с этим в отдельных

странах Юго-Восточной и Южной Азии, в Беларусь, в странах Закавказья было отмечено снижение стоимости поездок.

Одновременно с этим значительное увеличение тарифов по группе «Ветеринарные услуги» было обусловлено увеличением стоимости прививки и клинического осмотра животного на 43,8% и 27,7% соответственно.

В декабре 2022г. по отношению к декабрю 2021г. индекс цен на услуги банков составил 131,7%. За этот период возросла стоимость аренды индивидуального банковского сейфа (на 70,6%), платы за пользование потребительским кредитом (процентная ставка в стоимостном выражении) (на 31,7%).

ИЗМЕНЕНИЕ ПОТРЕБИТЕЛЬСКИХ ЦЕН НА ОТДЕЛЬНЫЕ ВИДЫ УСЛУГ

(декабрь к декабрю предыдущего года; процентов)

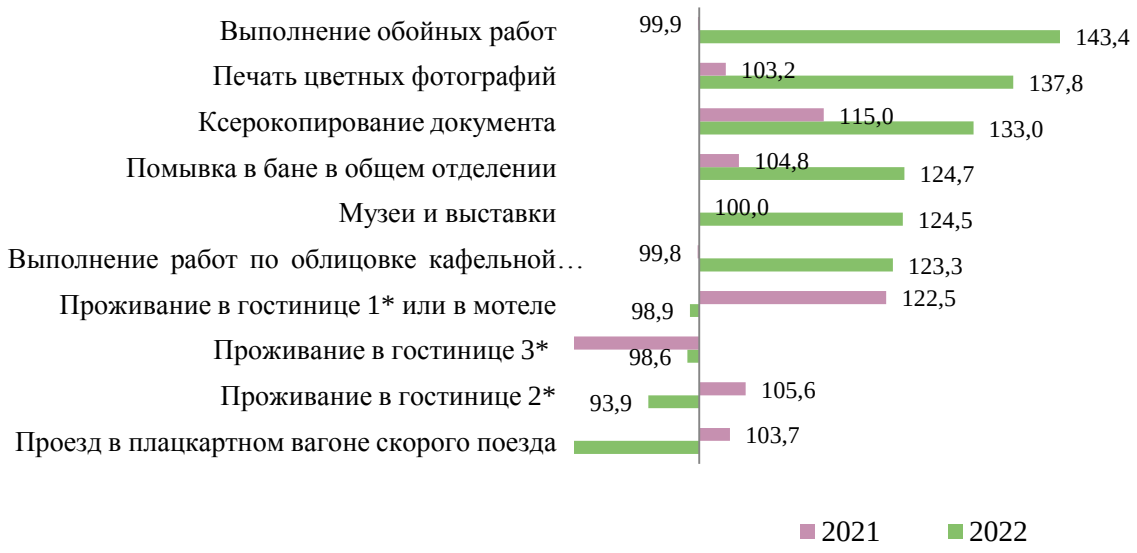

Цены на услуги правового характера выросли на 30,9%. Диапазон повышения цен на услуги, входящие в данную группу составил от 23,8% на удостоверение завещания до 44,2% на оформление доверенности в нотариальной конторе.

В январе-декабре 2022г. зафиксировано повышение тарифов на медицинские услуги (на 16,3%). Так, общий анализ крови подорожал в 1,8 раза, удаление зуба под местным обезболиванием – на 38,4%, изготовление съёмного протеза – 23,0%, лечение кариеса – 13,3%, диагностика на магнитно-резонансном или компьютерном томографе – на 12,8%.

За период с января по декабрь 2022г. индекс цен на услуги страхования составил 116,0%. Наибольшее влияние на индекс цен оказало повышение стоимостей полисов обязательного страхования гражданской ответственности владельцев транспортных средств (ОСАГО) и добровольного страхования легкового автомобиля от стандартных рисков (КАСКО) на 25,4% и 20,4% соответственно.

Стоимость условного (минимального) набора продуктов питания по Республике Карелия в декабре 2022г. составила 6286,87 рубля в расчёте на месяц и по сравнению с декабрём 2021г. выросла на 4,9%.

СТОИМОСТЬ УСЛОВНОГО (МИНИМАЛЬНОГО) НАБОРА ПРОДУКТОВ ПИТАНИЯ в декабре 2022 года

(рублей)

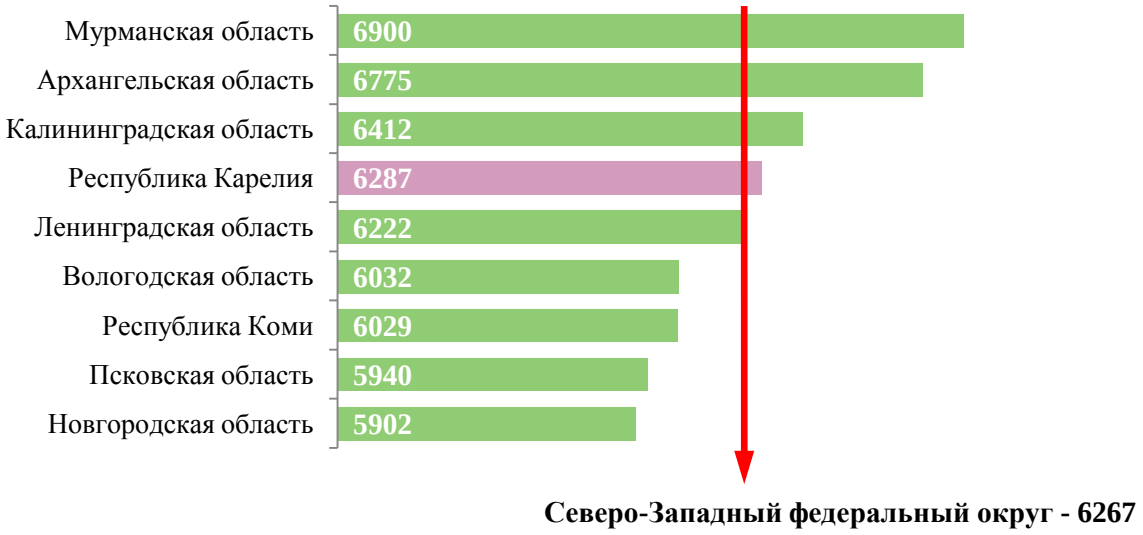

Индекс цен производителей промышленных товаров, реализуемых на внутренний рынок, в декабре 2022г. по сравнению с декабрём 2021г. снизился на 6,4%. (Справочно: в декабре 2021г. по сравнению с декабрём 2020г. увеличился на 31,6%).

ИНДЕКСЫ ЦЕН ПРОИЗВОДИТЕЛЕЙ ПРОМЫШЛЕННЫХ ТОВАРОВ, РЕАЛИЗУЕМЫХ НА ВНУТРЕННИЙ РЫНОК

(декабрь к декабрю предыдущего года; процентов)

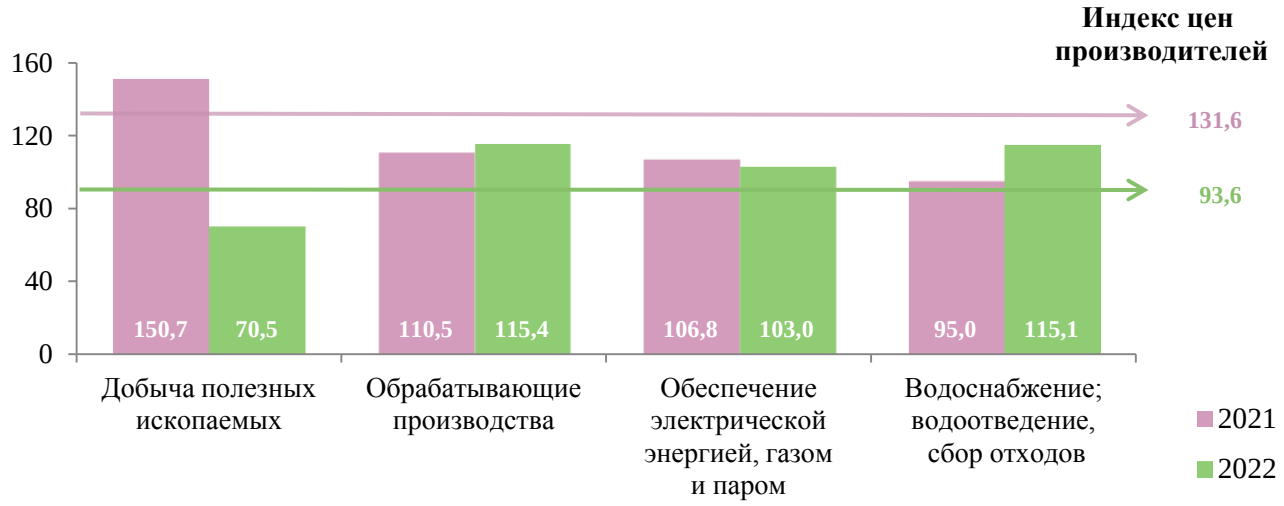

ФИНАНСЫ

За январь-ноябрь 2022г. **положительный сальдированный финансовый результат** (прибыль минус убыток) организаций (без субъектов малого предпринимательства и организаций, средняя численность которых не превышает 15 человек, банков, страховых, бюджетных и прочих финансово-кредитных учреждений) в действующих ценах составил 59152,1 млн рублей. Организациями республики получено прибыли на сумму 62027,8 млн рублей, убытка – 2875,7 млн рублей. Основная часть прибыли организаций была получена по виду деятельности «Добыча полезных ископаемых» (57,2%).

По состоянию на 1 декабря 2022г. доля убыточных организаций составила 33,0% к итогу.

По состоянию на конец ноября 2022г. **суммарная задолженность** по обязательствам (кредиторская, задолженность по полученным займам и кредитам) организаций составила 211994,9 млн рублей, из неё **просроченная** – 3643,3 млн рублей (1,7%).

Кредиторская задолженность на конец ноября 2022г. составила 75313,9 млн рублей, из неё 3611,0 млн рублей **просроченная** задолженность (4,8%).

Дебиторская задолженность на конец ноября 2022г. составила 77136,6 млн рублей, из неё 4519,7 млн рублей **просроченная** задолженность (5,9%).

УРОВЕНЬ ЖИЗНИ НАСЕЛЕНИЯ

Среднемесячная номинальная начисленная заработная плата работников организаций в январе-ноябре 2022г. сложилась в размере 54005,0 рубля. По сравнению с соответствующим периодом 2021г. она выросла на 11,5%.

Реальная заработная плата, рассчитанная с учётом индекса потребительских цен в январе-ноябре 2022г. по сравнению с аналогичным периодом прошлого года снизилась на 3,0%.

Наибольший размер среднемесячной номинальной начисленной заработной платы за январь-ноябрь 2022 года сложился по виду деятельности «Добыча полезных ископаемых» (86131,2 рубля), наименьший – «Деятельность гостиниц и предприятий общественного питания» (31878,7 рубля).

Ниже приведены данные по среднемесячной заработной плате по видам экономической деятельности в январе-ноябре 2022г., которые свидетельствуют о существенных различиях в оплате труда.

СРЕДНЕМЕСЯЧНАЯ НАЧИСЛЕННАЯ ЗАРАБОТНАЯ ПЛАТА ПО ВИДАМ ЭКОНОМИЧЕСКОЙ ДЕЯТЕЛЬНОСТИ
в январе-ноябре 2022 года

	Рублей	В % к январю-ноябрю 2021	Отношение средней заработной платы по видам деятельности к среднему уровню по Республике Карелия
Всего	**54005,0**	**111,5**	**100**
сельское, лесное хозяйство, охота, рыболовство и рыбоводство	64338,7	102,3	119,1
добыча полезных ископаемых	86131,2	120,2	в 1,6р.
обрабатывающие производства	55591,8	119,7	102,9
обеспечение электрической энергией, газом и паром; кондиционирование воздуха	58220,2	112,9	107,8
водоснабжение; водоотведение, организация сбора и утилизации отходов, деятельность по ликвидации загрязнений	37553,0	103,5	69,5
строительство	44594,5	111,5	82,6
торговля оптовая и розничная; ремонт автотранспортных средств и мотоциклов	35484,3	108,9	65,7
транспортировка и хранение	64523,7	117,0	119,5
деятельность гостиниц и предприятий общественного питания	31787,7	117,6	58,9
деятельность в области информации и связи	54566,2	115,0	101,0
деятельность финансовая и страховая	74412,8	107,9	137,8
деятельность по операциям с недвижимым имуществом	37857,2	110,9	70,1
деятельность профессиональная, научная и техническая	58287,3	108,0	107,9
деятельность административная и сопутствующие дополнительные услуги	39964,5	126,7	74,0
государственное управление и обеспечение военной безопасности; социальное обеспечение	69550,3	104,7	128,8
образование	44698,6	111,2	82,8
деятельность в области здравоохранения и социальных услуг	50944,9	109,5	94,3

Продолжение

	Рублей	В % к январю-ноябрю 2021	Отношение средней заработной платы по видам деятельности к среднему уровню по Республике Карелия
деятельность в области культуры, спорта, организации досуга и развлечений	46175,2	113,1	85,5
предоставление прочих видов услуг	37652,3	127,0	69,7

По состоянию на 1 января 2023г. сумма просроченной задолженности по заработной плате составила 239 тыс. рублей. Численность работников списочного и несписочного состава, перед которыми имелась задолженность, составила 4 человека. Долг в расчёте на 1 работника сложился в размере 59750 рублей.

Пенсии. На 1 января 2023г. средний размер назначенных пенсий составил 23816,5 рублей, и по сравнению с соответствующим периодом прошлого года увеличился на 14,8%. Реальный размер пенсии составил 102,4%.

Величина прожиточного минимума на душу населения (по данным Управление труда и занятости Республики Карелия) на 2023г. составила 17877 рублей.

РЫНОК ТРУДА

Рынок труда. Численность работающих в организациях за январь-ноябрь 2022г. составила 179,6 тыс. человек; 99,1% к уровню соответствующего периода 2021г.

Заявленная организациями в государственную службу занятости потребность в рабочей силе на 1 января 2023г. составила 7941 должность, что на 35,7% больше, чем на 1 января 2022г. На эти вакансии претендовали 4548 человек, не занятых трудовой деятельностью. В среднем на каждые 10 вакантных рабочих мест приходилось 6 человек, не занятых трудовой деятельностью.

На 1 января 2023г. в государственной службе занятости было официально зарегистрировано в качестве безработных 4107 человек, или 73,9% по отношению к соответствующему периоду 2022г.

СОЦИАЛЬНО-ДЕМОГРАФИЧЕСКИЕ ПРОЦЕССЫ

Демографическая ситуация. За январь-ноябрь 2022г. естественная убыль населения по сравнению с соответствующим периодом 2021г. снизилась на 27,3%, и составила 4855 человек. Число родившихся живыми уменьшилось на 685 человек, число умерших – на 2511 человек.

Уровень рождаемости в расчете на 1000 человек населения составил 7,3 промилле, уровень смертности – 16,1 промилле, что по сравнению с соответствующим периодом 2021г. меньше на 13,1% и на 21,5% соответственно.

В целом по республике за январь-ноябрь 2022г. число умерших превысило число родившихся в 2,2 раза (за январь-ноябрь 2021г. – в 2,4 раза). В разрезе муниципальных образований наибольшее превышение отмечено в Муезерском (в 5,7 раза), Лоухском (в 4,2 раза) и Суоярвском (в 4,1 раза) муниципальных районах.

По сравнению с соответствующим периодом прошлого года, число заключенных браков выросло на 25,2%, а число распавшихся семей – на 4,3%. На 100 заключенных браков пришлось 57 разводов против 69 в январе-ноябре 2021г.

За одиннадцать месяцев 2022г. в республике зафиксирован миграционный прирост в количестве 864 человек, что на 492 человека меньше, чем в аналогичном периоде предыдущего года. Положительное сальдо миграции сложилось за счёт обмена населением между регионами России (465 человек) и международной миграции (399 человек).

Заболеваемость инфекционными болезнями. По данным Территориального управления Роспотребнадзора по Республике Карелия в январе-декабре 2022г. было зарегистрировано 391,8 тыс. случаев инфекционных заболеваний. По сравнению с аналогичным периодом 2021г. их число увеличилось на 0,3%.

Показатель заболеваемости населения в январе-декабре 2022г. (число случаев заболеваний на 100 тыс. жителей) по сравнению с аналогичным периодом 2021г. вырос на 1,2%.

Отмечено снижение заболеваемости пневмонией (внебольничной) на 74,1%, вирусным гепатитом – на 39,1%, педикулезом – на 31,3%, туберкулёзом - на 0,9%.

Произошёл рост заболеваемости гриппом и скарлатиной в 2,5 раза, гонококковой инфекцией – в 2,1 раза, коклюшем – в 2,0 раза.

Территориальный орган Федеральной
службы государственной статистики
по Республике Карелия